

# RELATÓRIO ANUAL 2020



## *Conselho Diretor*

Presidente: Werney Serafini

Vice-presidente: Pedro Silvano Gunther

1ª Secretária: Carolina Guedes da Silva

2ª Secretária: Alejandra Villalobos Escalante

1º Tesoureiro: Josênio Vieira Bernardi

2º Tesoureiro: Marta Regina Bedin

## *Conselho Fiscal*

### Titulares:

Jacinta Maria Martins da Fonte Gunther

Andrea Elizabeth Choma

Tamara Von Kaick

### Suplentes:

Rubens Gunther

David Gongora Jr.

Celso Darci Seger

## *Equipe operacional*

Coordenação executiva: Werney Serafini

Administração: Carolina Guedes da Silva

Captação de recursos: Alejandra Villalobos Escalante

Jurídico e institucional: David Gongora Jr.

Gestão de projetos: Mirthou Carla Della Giustina

Comunicação: Augusta Fehrmann Gern





## *Produção do relatório*

Augusta Fehrmann Gern

## *Revisão*

Alejandra Villalobos Escalante

Carolina Guedes da Silva

Mirthou Carla Della Giustina

Werney Serafini

## *Fotos e ilustrações*

ADEA / Canva.com

ADEA - Associação de Defesa e Educação Ambiental  
CNPJ: 77.503.951/0001-08

Itapoá - março 2021.

# O QUE VOCÊ ENCONTRA AQUI

04 - Apresentação

05 - Itapoá Sempre Verde

09 - Avifauna de Itapoá

12 - Memórias Afetivas

13 - Oficina de Natureza

15 - Ecocine

16 - Vista a Camisa

19 - Papo de leitura

20 - Outros projetos

23 - Projetos ideias

24 - Gestão de projetos

25 - Manifesto Itapoá do Amanhã

26 - Comunicação

29 - Parcerias ativas

30 - Participações em reuniões e grupos

31 - Capacitações da equipe

32 - Relatório financeiro

# OLÁ,

2020 foi um ano diferente. Em meio a tantas notícias difíceis, nos adaptamos, nos ajustamos e produzimos! Sim, muita coisa marcou a ADEA nesse período.

Ao invés de um escritório, passamos a estar ativamente na casa de todos os voluntários. Um ensinou o outro sobre as plataformas digitais e nos conectamos como nunca imaginaríamos: marcamos presença nas reuniões e encontros de todos os grupos e fóruns que fazemos parte, realizamos semanalmente a reunião do grupo operacional e ganhamos novos voluntários para além das divisas de Itapoá: agora há pessoas de outras cidades, outros estados e até de outro país fazendo parte do time. Nunca estivemos tão perto!

Os projetos aconteceram. Alguns seguiram sendo executados como sempre, outros foram adaptados e, para aqueles que aguardam o momento certo de retornar, analisamos com outros olhares, ajustamos e os deixamos ainda melhores. O mais legal é que surgiram novos projetos: as ideias não pararam, mas se adaptaram à situação, tomaram novas formas, evoluíram e cresceram! Além dos projetos em execução, há novos projetos ideia, novos projetos semente.

Além de novos voluntários e novos projetos, surgiram novas parcerias e há muita, mas muita coisa boa vindo por aí.

Também foi tempo de olharmos para dentro e nos organizarmos: 2020 foi tempo de organizar o passado (são muitos arquivos) e também o futuro, pois a partir de agora contamos com um sistema interno de gestão de projetos e todas as atividades estarão ainda mais conformes e digitais.

E tudo isso só foi possível graças ao trabalho de pessoas. Gente que trabalhou, questionou, participou e acreditou na Associação.

Assim, as próximas páginas retratam um ano de adaptações, de mudanças, de muito trabalho e, principalmente, de dedicação dos adeptos, pessoas que acreditam no voluntariado e nos fazem ser cada vez melhor! As próximas páginas retratam o passado, o presente e muito do futuro: um amanhã com mais projetos, mais trabalho e esperança por dias melhores.

Boa leitura!  
Um abraço, equipe ADEA

# ITAPOÁ SEMPRE VERDE

O Itapoá Sempre Verde é um projeto de educação ambiental comunitária do Porto Itapoá, onde a ADEA executa a vertente do Viveiro Florestal Educador. Desde 2016, o projeto utiliza um viveiro florestal como instrumento de educação ambiental para a comunidade de Itapoá, através de atividades de sensibilização ambiental.

Em 2020, em função da pandemia do novo coronavírus, as ações precisaram ser adequadas e não houve atividades presenciais com as escolas e comunidade. Assim, para dar continuidade ao objetivo do projeto, foram utilizadas as redes sociais como plataforma para a publicação de materiais educativos e divulgação de conteúdos dentro do viés de sensibilização ambiental do projeto, nascendo assim uma nova modalidade denominada Viveiro Florestal Educador *Conexão*.

As publicações ocorreram semanalmente nas páginas do Facebook e Instagram da ADEA, com textos, imagens e vídeos que abordaram informações sobre um viveiro florestal educador, biodiversidade, espécies nativas da Mata Atlântica e a campanha Minha terra tem palmeiras, que pode ser observada abaixo. O objetivo foi propiciar pensamentos sistêmicos de saúde coletiva, incentivando o público-alvo para a participação de ações sustentáveis, oportunizando a criação de um vínculo com a Mata Atlântica do município.

Além das redes sociais e o contato com um público abrangente, o projeto também utilizou um aplicativo de mensagens para promover a interação entre as pessoas que já participaram presencialmente, que demonstraram interesse nas redes sociais e para tirar eventuais dúvidas sobre as ações e também doações de mudas.



Quanto às mudas, durante todo o ano o projeto seguiu com a produção, cultivo e acompanhamento das espécies no Viveiro Florestal Educador, com destaque para a espécie *Euterpe edulis*, popularmente conhecida como palmeira Juçara.

Com o apoio técnico do voluntário Giovanni Castigliola, biólogo e produtor local, o projeto recebeu 5 mil sementes da espécie e teve um treinamento sobre procedimentos para a otimização da produção e garantia da saúde das plantas.

O treinamento ocorreu de maneira informal, com consultoria prática no manejo das plantas, e seguiu todos os cuidados de prevenção à Covid-19. Entre os principais tópicos abordados estão: escolha das matrizes considerando entre outros o diâmetro do caule; despolpa e quebra de dormência através de choque térmico; pré-germinação em substrato inerte; composição do substrato considerando a granulometria e consequente absorção de água e nutrientes; classificação das raízes de suporte e absorção com a finalidade de orientar a posição correta para o transplante; e necessidades nutricionais da planta determinado adubação do substrato e de cobertura.

Foram produzidas aproximadamente 5 mil mudas e o índice de germinação foi superior a 95%.



*“A equipe operacional executou com perfeição os trabalhos de transplante e adubação. Para a próxima safra, acredito que a competente equipe poderá repetir o processo e certamente terão sucesso”.*

Giovanni Castigliola,  
biólogo, produtor rural e  
responsável técnico de  
empresas do ramo.



Quanto à doação de mudas, o projeto seguiu com doações para empresas e pessoas para fins de arborização urbana, paisagismo, compensação ambiental, recuperação de áreas degradadas, entre outros. O projeto também entregou mudas a participantes de atividades online e, além disso, realizou uma campanha interna de doação de mudas para os colaboradores do Porto Itapoá: Minha Terra Tem Palmeiras. Em três meses, ocorreu a divulgação e doação, no estilo drive thru de mudas de palmeiras presentes na Mata Atlântica: Juçara (*Euterpe edulis*), Jerivá (*Syagrus romanzoffiana*) e Palmeira Palha (*Geonoma schottiana*).



No final de 2020, o Viveiro Florestal Educador teve a sua estrutura desmobilizada da Reserva Volta Velha, onde as atividades aconteciam desde 2016. As mudas seguem em espaço temporário e uma nova estrutura do projeto está sendo desenvolvida em conjunto com o Porto Itapoá.



Principais resultados:



5.245  
mudas doadas



29  
materiais  
produzidos e  
divulgados  
online



Alcance  
de mais de  
12 mil  
pessoas

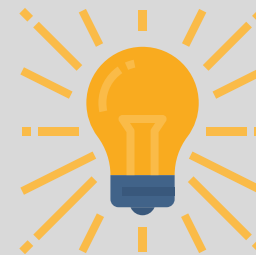

Mais  
conhecimento  
técnico



Mobilização  
de novos  
voluntários

Equipe

Carolina G. da Silva	Coordenadora Técnico Operacional
Alejandra Villalobos	Educadora ambiental e apoio administrativo
Yawaritzawa Trumai Wuaurá	Educador ambiental
Celso Darci Seger	Consultor técnico
Saulo Klodzinski	Viveirista

Um projeto para o



# AVIFAUNA DE ITAPOÁ

A partir da divulgação sobre as aves presentes no município de Itapoá, o projeto Avifauna visa contribuir para o potencial de observação de aves no município, instigar a curiosidade dos moradores sobre as espécies e enaltecer a diversidade, beleza e importância da conservação.

A partir de uma pesquisa bibliográfica sobre a espécie e um relato do observador e fotógrafo Edson Ferreira da Veiga sobre a presença no município, o projeto divulga um texto de cunho jornalístico e fotos feitas na cidade.

No ano de 2020, o projeto teve grandes ganhos: a participação de uma nova voluntária na equipe, Diana Mayra Kohler e a inclusão de mais um meio de divulgação. Além das redes sociais e site da Associação, agora o projeto também é divulgado nas edições mensais do jornal local Itapoá Notícias, com um espaço fixo de meia página.

Em 2020 foram produzidos materiais sobre oito espécies diferentes, como pode ser visto a seguir.



The collage features a newspaper clipping from 'Itapoá Notícias' dated 11/11/2020, titled 'Principais Vinjantas', which reports on a sighting of a bird in the city. Below the clipping are several advertisements for local businesses, including 'Ótica Lumini', 'KIDEM', 'Fique em Casa', 'itel FIBRA', and 'Cantina Caseira'.

 Clique na foto e confira o material completo



Gaturamo-verdadeiro



Martin-pescador-pequeno



Príncipe



João de barro



Tuim



Sabiá-una



Saci



Tesourinha



clique e confira informações de outras espécies

Principais resultados:

 8 espécies divulgadas	 Presente no jornal Itapoá Notícias	 Mobilização de novos voluntários
---	---	--



Equipe

Augusta Fehrmann Gern	Produção dos textos
Diana Mayra Kohler	Pesquisa
Edson Ferreira da Veiga (em memória)	Fotos e pesquisa

# MEMÓRIAS AFETIVAS

Relembrar histórias e eternizar momentos. Com o objetivo de registrar e manter viva a história de Itapoá a partir do olhar dos próprios moradores, o projeto Memórias Afetivas busca fotos antigas da cidade para contar histórias: com a lembrança dos fotografados, fotógrafos ou pessoas próximas, a cada imagem é resgatado um trecho da história de Itapoá e muitas memórias de quem faz parte dessa história.

Em 2020, em função das limitações da pandemia, o projeto seguiu a passos lentos: foram apenas três publicações. Assim que o cenário normalizar e for possível novas entrevistas presenciais, serão retomadas as atividades. Ao lado podem ser conferidas as fotos e histórias eternizadas.



## Equipe

Augusta Fehrmann Gern

Werney Serafini

Pesquisa e produção

Pesquisa



clique para saber  
essas histórias

# OFICINA DE NATUREZA

Lembra aqueles bolos de lama da infância? As histórias fantásticas que ganham vida nos objetos mais simples? O cabo de vassoura que se transforma em um poderoso cavalo de guerra.... Os gravetos que ganham poderes e lançam feitiços...

A Oficina de Natureza é um espaço para lembrar tudo isso e brincar com a família toda! O objetivo é integração entre as crianças, entre as crianças e os adultos e, principalmente, entre crianças, adultos e natureza.

A primeira edição da oficina ocorreu no dia 16 de fevereiro de 2020 e contou com o apoio da Secretaria Municipal de Meio Ambiente de Itapoá. Infelizmente, em função da pandemia do novo coronavírus, não foi possível realizar novas edições durante o ano, mas foi um tempo de novas descobertas: a equipe trabalhou em diferentes ideias para o lançamento de novos formatos do projeto para 2021.



Principais resultados:



Equipe

Alejandra Villalobos	Educadora ambiental
Carolina G. da Silva	Educadora ambiental
Édina Santo do Nascimento Andruchevicz	Pedagoga
Jaqueline Lotz de Miranda	Pedagoga
Augusta Ferhmann Gern	Jornalista

# ECOCINE

Já pensou a educação ambiental em uma sessão de cinema? A gente já!

O Ecocine é um projeto aprovado em 2019 pelo Edital do Ampliar, um projeto comunitário do Porto Itapoá. Ele visa sensibilizar ambientalmente a população proporcionando um espaço de convivência e de diálogo sobre a importância da preservação do meio ambiente, dos serviços ecossistêmicos que a natureza oferece e dos efeitos sobre a sadia qualidade de vida da comunidade itapoense; tudo isso através de sessões de cinema e rodas de conversa como instrumentos de educação ambiental comunitária.

Pelo Ampliar, este projeto é voltado às comunidades dos bairros Pontal, Figueira e Jaguaruna, e prevê seis sessões de cinema para os moradores desses bairros, acompanhado de pipoca, churros e claro, uma boa conversa sobre o tema ambiental dentro do filme.

Em função da pandemia a coordenação operacional do projeto só executou algumas atividades prévias. Para as atividades presenciais junto a comunidade, o projeto aguarda a normalização do cenário para apertar o play.



## Equipe

Carolina G. da Silva	Coordenadora Operacional
Alejandra Villalobos	Apoio administrativo



# VISTA A CAMISA

Em 2020 o projeto se manteve firme: as camisetas com as estampas das "Espécies Ameaçadas" continuaram sendo vendidas na loja Tribo do Sol e também estão disponíveis para compra online.

Lembrando que esta coleção visa sensibilizar sobre a conservação e cuidado de espécies tão importantes na Mata Atlântica. As camisetas são produzidas com algodão orgânico e estampas foram produzidas exclusivamente, de forma voluntária, pelo artista local André Luiz Pereira.

E este é apenas o primeiro resultado. Durante o ano de 2020, a equipe estudou novas possibilidades de material, produtos, estampas e causas. Em um processo criativo e coletivo, junto com a equipe da loja Tribo do Sol, novas peças devem ser lançados no ano de 2021.



## As estampas disponíveis

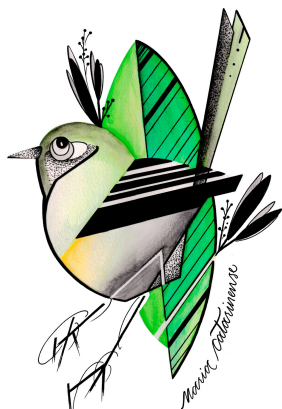

A Maria-catarinense é a maior protagonista da diversidade de espécies de avifauna no município de Itapoá. Também chamada de Maria-Catarina, essa ave ocorre apenas na Mata Atlântica, nos remanescentes das florestas de planície litorânea entre o norte de Santa Catarina e sul do Paraná.

Ameaçada de extinção e classificada como endêmica regional, ela é o grande chamariz para observadores de aves do mundo inteiro.



As meliponas abrangem diferentes espécies de abelhas sem ferrão que ocorrem somente na América do Sul, América Central e Ilhas do Caribe.

Existem no mundo aproximadamente 400 espécies dessas abelhas, cerca de 40 estão no Brasil. Na Mata Atlântica elas recebem os nomes populares que vem do tupiguarani: jataí, mandaçaia, mandurí, mirim-guaçu, guaraipo, entre outras.



A lontra é considerada vulnerável na Mata Atlântica, pois depende de cursos d'água e matas ciliares saudáveis que atualmente estão sendo extremamente degradados, e cuja qualidade e extensão continuam a ser afetadas ao longo do território brasileiro.

Assim, é uma espécie suscetível à extinção regional: a previsão é de um declínio populacional de pelo menos 30% nos próximos 20 anos neste Bioma.



### Pra lembrar:

As camisetas custam R\$ 79,90 e podem ser compradas em loja online ou física.

- Online ([clique aqui](#));
- Em Itapoá: Loja Tribo do Sol - Av. André Rodrigues de Freitas nº 459, Itapoá - SC

### Equipe

Alejandra Villalobos	Coordenação financeira
Augusta Fehrmann Gern	Coordenação da comunicação
Carolina G. da Silva	Coordenação artística
Mirthou C. Giustina	Coordenação da produção
Colaboração especial da equipe Tribo do Sol: Simone e André	



# PAPO DE LEITURA

Este projeto nasceu no ano de 2020 com o objetivo de compartilhar ideias e conhecimento a partir dos livros.

O objetivo é que voluntários deem dicas sobre um livro que gostaram de ler nas redes sociais da Associação e instiguem novas pessoas a leitura também.

Em 2020 houve duas dicas :)

*Dica de Werney Serafini*



*Dica de Carolina C. da Silva*

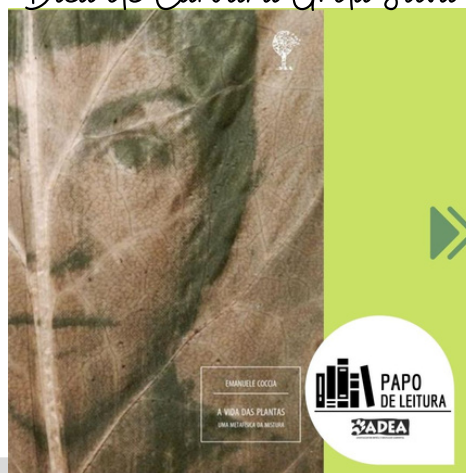

## Equipe

Projeto aberto a todos os interessados, com apoio e curadoria da equipe de Comunicação da ADEA.

# OUTROS PROJETOS

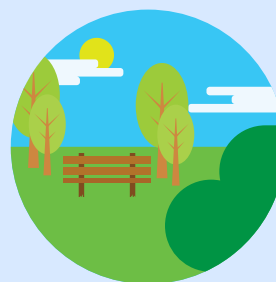

## ALÉM DOS MUROS DA ESCOLA

Formação continuada para professores da Educação Infantil Municipal de Itapoá que visa apontar as potencialidades do Parque Natural Municipal Carijós como instrumento pedagógico através de um processo coletivo de construção de conhecimentos sobre o brincar livre, a imaginação e as relações com os elementos da natureza.

Projeto protocolado no Fundo Municipal  
de Meio Ambiente de Itapoá



## PORTAL BABITONGA

Criação de um portal de conteúdo sobre a Baía Babitonga que promova a construção coletiva de sua identidade cultural. Funcionará como um ponto de acesso a um conjunto de informações

Projeto pronto, aguardando financiamento

# OUTROS PROJETOS

# OUTROS PROJETOS

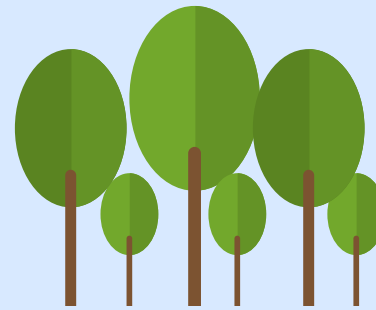

## UNIDADES DE CONSERVAÇÃO DO RIVIERA SANTA MARIA

Termo de Convênio assinado com a IGG para implantação de duas RPPNs e a elaboração, aprovação, implantação e gestão por cinco anos dos Planos de Manejos das Unidades de Conservação.

Projeto aguardando licenciamento

Sementes plantadas, aguardando para serem cultivadas, crescerem e darem frutos.

# PROJETOS IDEIAS

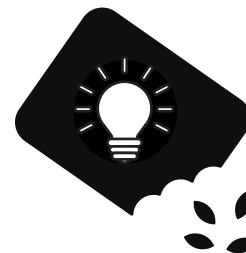

Abelhas  
nativas

Rio Saí Mirim -  
Abraçando nossas águas

Canoagem

Mastofauna

Vela



# GESTÃO DE PROJETOS

Em 2020 a área de gestão de projetos recebeu apoio de um novo voluntário e estruturou um sistema interno de gestão de projetos para área financeira, onde todos os custos são gerenciados de forma rápida, segura e fácil.

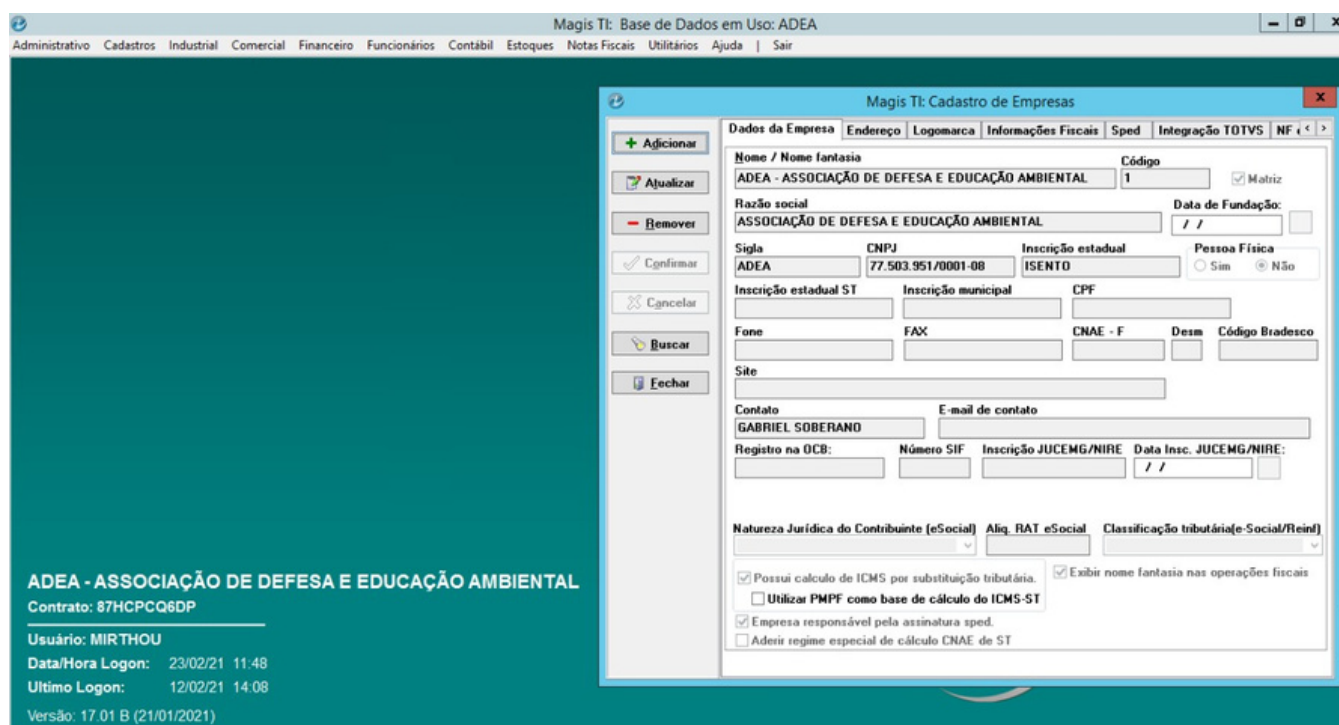

Todos os projetos que são realizados contam com apoio da área, tanto na organização das ideias, planejamento, execução e monitoramento.

## Equipe

Mirthou C. Giustina

Gestora de projetos

Gabriel Teixeira

Desenvolvedor do sistema

# MANIFESTO ITAPOÁ DO AMANHÃ

Com o objetivo de contribuir para o desenvolvimento sustentável e a preservação da qualidade de vida em Itapoá, em 2020 lançamos o Manifesto “Itapoá do Amanhã” aos candidatos e candidatas às eleições municipais.

O Manifesto apresentou uma série de sugestões de ações quanto à pauta ambiental no município, abrangendo aspectos como ações de gestão pública, resíduos sólidos urbanos, unidades de conservação, urbanismo e turismo; que englobam de forma transversal a importância da conservação e educação ambiental no município.

A expectativa era que os candidatos e candidatas às eleições considerassem as sugestões apresentadas como metas em seus mandatos e que a comunidade em geral se aproprie das mesmas para a construção conjunta da nossa Itapoá do Amanhã.



Encaminhado por e-mail aos partidos políticos concorrentes às eleições municipais de Itapoá.



Divulgado no site da ADEA, redes sociais e encaminhado à imprensa local.



Retorno de vários candidatos sobre o conhecimento do material e, em alguns casos, apoio às sugestões.

Clique aqui e confira o Manifesto na íntegra.



# COMUNICAÇÃO



Comunicação

## Site

980  
acessos

710  
visitantes  
únicos



[www.adeabrasil.com](http://www.adeabrasil.com)

## Facebook

819  
seguidores

772  
pessoas  
curtem

+  
153 novos só  
em 2020

+  
109 novos só  
em 2020



[@adea.educacaoambiental](https://www.facebook.com/adea.educacaoambiental)

## Instagram

529  
seguidores

101  
postagens

+  
208 novos só  
em 2020



[@adea.educacaoambiental](https://www.instagram.com/adea.educacaoambiental)

clique nos quadros e acesse as páginas

## Perfil de quem nos acompanha nas redes sociais

Em resumo, o maior grupo de seguidores é de mulheres, de 25 a 44 anos, moradoras de Itapoá.

### No facebook

62% são mulheres



#### Idade dos seguidores:

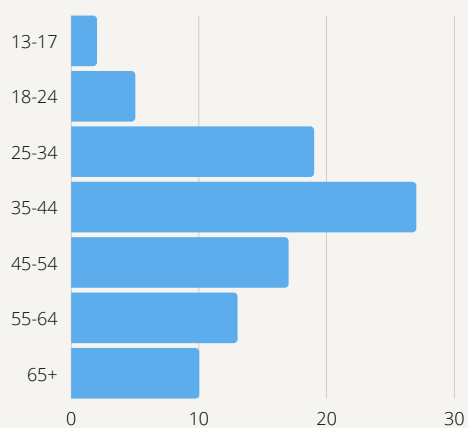

#### De onde são:

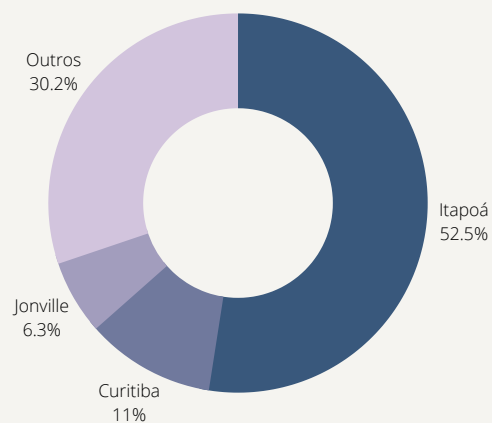

### No Instagram

69,8% são mulheres



#### Idade dos seguidores:

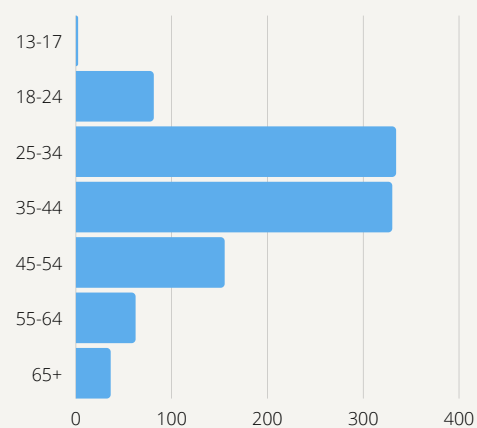

#### De onde são:

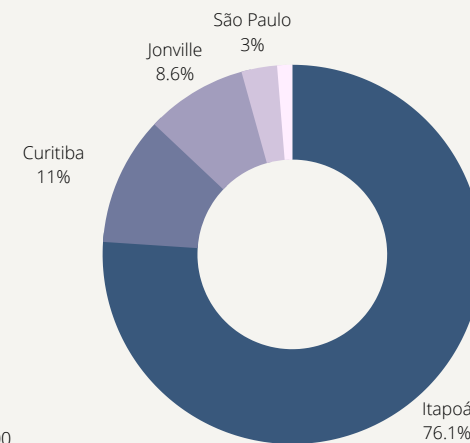

# 101 posts realizados em 2020

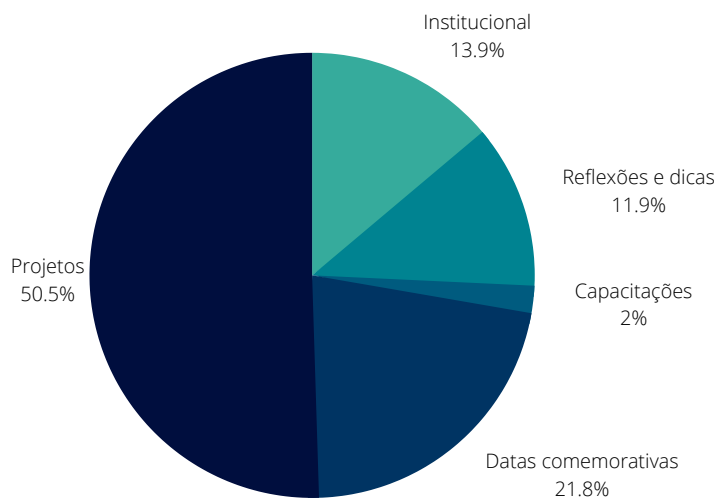

## Projetos mais divulgados:

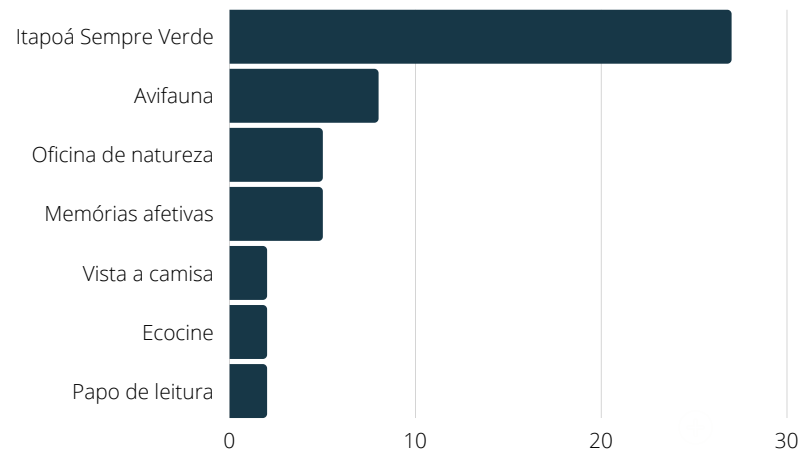

## Posts com maior alcance no Facebook:



## Equipe

Augusta Fehrmann Gern

Coordenadora de comunicação

# PARCERIAS ATIVAS



## Porto Itapoá

Contrato assinado para execução do projeto Itapoá Sempre Verde, desde março de 2017 e com recente renovação anual para mais um período de 12 meses em março de 2021.



## IGG

Termo de Convênio assinado com a IGG para implantação de duas RPPNs e a elaboração, aprovação, implantação e gestão por cinco anos dos Planos de Manejos das Unidades de Conservação.



## Grupo Soberano

Termo de convênio assinado para o fornecimento do sistema de gestão de projetos.



# PARTIÇIPACÃO EM REUNIÕES E GRUPOS

De forma online, marcamos presença nos encontros e reuniões dos grupos que fazemos parte.



PRÓBABITONGA

Participação nas reuniões mensais do Grupo Pró-Babitonga (GPB) e representação em outras atividades do Grupo:

- Câmara técnica de sustentabilidade;
- Grupo de Trabalho de Licenciamento Ambiental;
- Grupo de Trabalho Pesca Artesanal



# CAPACITAÇÕES DA EQUIPE



Em março, parte da nossa equipe realizou uma capacitação sobre a interação das crianças com a natureza, estudo base para vários projetos, como a Oficina de Natureza.

Na capacitação as participantes buscaram entender a interação das crianças com o elemento terra. Foram dois dias de escuta ativa para reflexão sobre nossas ações com as infâncias, o brincar e a natureza.

O encontro foi realizada pela Fabulações com Gandhy Pioski.

Participaram: Alejandra Villalobos, Arlete Serafini e Carolina G. da Silva.



Em 2020 a equipe do Projeto Itapoá Sempre Verde conheceu mais a fundo sobre a produção de mudas da palmeira juçara.

O consultor Giovanni Castigliola, de forma voluntária, doou sementes e orientou a equipe com toda sua experiência técnica sobre palmitos. Ele selecionou as sementes, colocou para germinar e nos deu uma aula sobre o transplante correto das mudinhas

Participaram: Alejandra Villalobos, Carolina G. da Silva, Saulo Klodzinski e Yawaritsawa Trumai Waurá.



# RELATÓRIO FINANCEIRO

Empresa: ASSOCIACAO DE DEFESA E EDUCACAO AMBIENTAL ADEA  
 C.N.P.J.: 77.503.951/0001-08

Folha: 0001

## DEMONSTRAÇÃO DO RESULTADO DO EXERCÍCIO EM 31/12/2020

<b>Receita Operacional</b>		
Contribuições	2.710,00	
Contribuição de Projetos	3.907,29	<u>6.617,29</u>
<b>Receita Líquida</b>		
		<u>6.617,29</u>
<b>Lucro Bruto</b>		
		<u>6.617,29</u>
<b>Despesas Administrativas</b>		
Taxas Diversas	(200,00)	
Material de Escritório	(241,99)	
Honorário Contábil	(2.400,00)	
Despesas Cartorárias	(37,80)	
Cursos e Treinamentos	(1.219,50)	
Combustíveis	(501,75)	
Refeições	(195,99)	
Mensalidade e Anuidade	(100,00)	<u>(4.897,03)</u>
<b>Despesas Financeiras</b>		
Tarifas Bancárias	(1.058,30)	<u>(1.058,30)</u>
<b>Resultado operacional líquido</b>		
		<u>661,96</u>
<b>Resultado Antes do IR</b>		
		<u>661,96</u>
<b>LUCRO LÍQUIDO DO EXERCÍCIO</b>		
		<u>661,96</u>

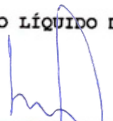
  
 WERNEY ZUNEDA SERAFINI  
 PRESIDENTE  
 CPF: 068.366.319-49

  
 TIAGO RECH  
 Reg. no CRC - SC sob o No. SC-036561/O  
 CPF: 040.855.889-07

# RELATÓRIO FINANCEIRO

Empresa: ASSOCIACAO DE DEFESA E EDUCACAO AMBIENTAL ADEA  
 C.N.P.J.: 77.503.951/0001-08  
 Balanço encerrado em: 31/12/2020

Folha: 0001

## BALANÇO PATRIMONIAL

Código	Classificação	Descrição	Saldo Atual
1	1	<b>ATIVO</b>	<b>8.886,33D</b>
2	1.1	<b>ATIVO CIRCULANTE</b>	<b>8.886,33D</b>
3	1.1.01	<b>DISPONÍVEL</b>	<b>8.886,33D</b>
4	1.1.01.001	<b>CAIXA</b>	<b>84,11D</b>
5	1.1.01.001.001	Caixa Adea	84,11D
7	1.1.01.002	<b>BANCOS CONTA MOVIMENTO</b>	<b>8.802,22D</b>
9	1.1.01.002.002	Banco do Brasil - C/C 10.2015-6 Viveiro	7.736,65D
540	1.1.01.002.003	Banco do Brasil C/C 90.200-4 ADEA	1.065,57D
149	2	<b>PASSIVO</b>	<b>8.886,33C</b>
150	2.1	<b>PASSIVO CIRCULANTE</b>	<b>7.665,45C</b>
200	2.1.06	<b>OUTRAS OBRIGAÇÕES</b>	<b>7.665,45C</b>
201	2.1.06.001	<b>ADIANTAMENTOS A CLIENTES</b>	<b>7.665,45C</b>
528	2.1.06.001.001	Adiantamento - Porto Itapoá (Projeto Viveiro Florestal)	7.663,65C
5010	2.1.06.001.002	Adiantamento - Porto Itapoá (Projeto Forum Itapoá do Amanha)	1,80C
242	2.4	<b>PATRIMÔNIO LÍQUIDO SOCIAL</b>	<b>1.220,88C</b>
243	2.4.01	<b>PATRIMONIO SOCIAL</b>	<b>1.722,72C</b>
244	2.4.01.001	<b>PATRIMONIO SOCIAL</b>	<b>1.722,72C</b>
245	2.4.01.001.001	Capital Subscrito	1.722,72C
264	2.4.03	<b>SUPERAVIT E DÉFICIT ACUMULADOS</b>	<b>501,84D</b>
265	2.4.03.001	<b>SUPERAVIT E DÉFICIT ACUMULADOS</b>	<b>501,84D</b>
267	2.4.03.001.002	(-) Déficit Acumulados	501,84D

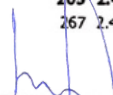
  
 \_\_\_\_\_  
 WERNEY ZUNEDA SERAFINI  
 PRESIDENTE  
 CPF: 068.366.319-49

  
 \_\_\_\_\_  
 TIAGO RECH  
 Reg. no CRC - SC sob o No. SC-036561/O  
 CPF: 040.855.889-07

# RELATÓRIO FINANCEIRO

Empresa: ASSOCIACAO DE DEFESA E EDUCACAO AMBIENTAL ADEA  
CNPJ: 77.503.951/0001-08  
Insc. Junta Comercial: [Valor não disponível] Data: 15/05/2018

Folha: 0001  
Número livro: 0001  
Emissão: 03/03/2021  
Hora: 13:47:26

## NOTAS EXPLICATIVAS ÀS DEMONSTRAÇÕES CONTÁBEIS EM 31 DE DEZEMBRO DE 2020

### 1) CONTEXTO OPERACIONAL

A Associação De Defesa E Educação Ambiental ADEA é uma entidade sem fins lucrativos, com sede e foro na cidade de Itapoá/SC, localizado na Rua Emanuela Vieira Garcia – Reserva Volta Velha, CEP 89240-000, tendo como objeto social Atividades de associações de defesa de direitos sociais, com início de atividades em 29/01/1977.

### 2) APRESENTAÇÃO DAS DEMONSTRAÇÕES CONTÁBEIS

As demonstrações contábeis compreendem o período de 01/01/2020 à 31/12/2020 e foram elaboradas em consonância com as práticas contábeis emanadas da lei 6.404/76, e alterações posteriores, bem como em conformidade com as normas contábeis vigentes, em especial a resolução CFC n. 877/2000, que aprovou a NBC T-10-19, norma específica para as instituições de caráter social, sem fins lucrativos.

### 3) PRINCIPAIS PRÁTICAS CONTÁBEIS

#### 3.1) Determinação do resultado

O resultado é apurado em obediência ao regime de competência do exercício.

#### 3.2) Disponibilidades

As disponibilidades compreendem pelo valor em caixa, contas bancárias e aplicações financeiras.

#### 3.3) Aplicações Financeiras

As aplicações financeiras estão demonstradas pelo valor de aplicação, acrescido dos rendimentos correspondentes, apropriados até a data do Balanço, em obediência ao regime de competência dos exercícios e aplicados integralmente nas atividades fins.

### 4) IMOBILIZADO

A Associação de Defesa e Educação Ambiental ADEA não possui ativo imobilizado, ela foi responsável pela execução do "Projeto Reserva Palmital", onde os valores ali apresentados refere-se a essa finalidade e para fins de registro da conclusão deste projeto..

# RELATÓRIO FINANCEIRO

## 5) OUTRAS INFORMAÇÕES RELEVANTES

Todos os direitos e obrigações da Entidade estão representados por seus valores reais, devidamente atualizados até a data de encerramento das demonstrações contábeis.

Na apresentação e escrituração, cada projeto tem sua conta específica, e informamos que as despesas que constam no Balanço são únicas e exclusivas da ADEA, não pertencendo ao Projeto Viveiro Florestal.

As reclassificações respeitaram as COMITÊ DE PRONUNCIAMENTOS CONTÁBEIS PRONUNCIAMENTO TÉCNICO CPC 07 – Correlação às Normas Internacionais de Contabilidade – IAS 20( IASB).

## 6) RECEITAS DAS ATIVIDADES

As receitas da Associação De Defesa E Educação Ambiental ADEA, são compostas por Contribuições/doações recebidas por Pessoas Físicas e Jurídicas.

## 7) APURAÇÃO DAS RECEITAS

Na apuração das receitas da entidade foi adotado o critério de apuração pelo regime de competência.

## 8) EVENTOS SUBSEQUENTES

Os administradores declaram a inexistência de fatos ocorridos subsequentemente à data de encerramento do exercício que venham a ter efeito relevante sobre a situação patrimonial ou financeira da empresa ou que possam provocar efeitos sobre seus resultados futuros.

Itapoá, 31 de dezembro de 2020

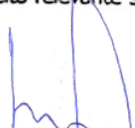
  
\_\_\_\_\_  
WERNEY ZUNEDA SERAFINI  
PRESIDENTE  
CPF: 068.366.319-49

  
\_\_\_\_\_  
TIAGO RECH - CONTADOR  
Reg. no CRC - SC sob o No. 1 SC-036561/O-9  
CPF: 040.855.889-07

RELATÓRIO  
ANUAL 2020



ASSOCIAÇÃO DE DEFESA E EDUCAÇÃO AMBIENTAL